

# ESTRELIÑA DO LUCEIRO

1

Estreliña do luceiro,  
compañeiriña da lúa;  
o día que non te vexo  
non vexo cousa ningunha.

2

Aluméame, aluméame  
estrelina da fartura;  
aluméame, aluméame  
mentres que non vén a lúa.

3

Tres estrelas hai no ceo,  
todas tres de par da lúa;  
a miña é a do medio  
aluma máis ca ningunha.

4

Púxenme a contar estrelas  
e metelas no sombreiro;  
non puíden dar conta delas  
ata que veu o luceiro.

♩ = 60 | ALALÁ DO DEZA

Es - tre - li - ña do lu - cei - ro,

— com - pa - ñei - ri - ña da lúa - a;

o dí - a que non te ve - xo

— non ve - xo cou - sa nin - gu - nha.

# ESTA GAITIÑA QUE EU TOCO

1

Esta gaitiña que eu toco  
sente coma unha persoa;  
unha veces canta e ríe  
e outras veces xeme e chora.

2

Veño dunha romaría,  
dunha romaría noutra;  
veño dunha romaría  
e mañá vouche pra outra.

3

Na mellor festa galega  
ten que lucir un gaiteiro  
que tendo gaitiña e mozas  
non se precisa o diñeiro.

4

Vide mociñas e mozos,  
con pandeiros a ruare  
e ó son alegre da gaita  
vide cantar e bailar.

♩ = 60 | ALALÁ DO CEBREIRO

Es - ta gai - ti - ña que eu to - co

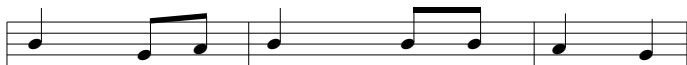

sen - te co - mo u - nha per - so - a;

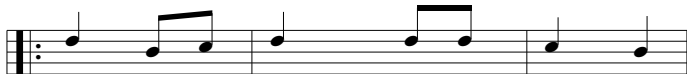

u - nhas ve - ces can - ta e rí - e

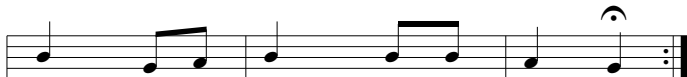

e ou - tras ve - ces xe - me e cho - ra.

# ASUBÍASME DE LONXE

1

Asubíasme de lonxe  
a uso de can perdido;  
eu non son un can de caza  
que entenda por asubíos.

2

Asubíasme do alto  
como a can que anda perdido;  
eu non son can de palleiro  
que entenda por asubío.

3

Téñoche un can de palleiro  
que de noite anda ceibado;  
ten coidado, Maruxiña,  
Maruxiña, ten coidado.

♩ = 60 | ALALÁ DE ANDAVAO

*ten.*  
A - su - bí - as - me de lon - xe a u -  
*ten.*  
so de can per - di - do; eu non  
son un can de ca - za que en ten da por  
a - su - bí - os.

# PONTEVEDRA É BOA VILA

1

Pontevedra é boa vila  
dá de beber a quen pasa;  
a fonte na Ferrería,  
San Bartolomeu na praza.

2

Pontevedra e boa vila  
vila de moitas señoras  
e a Virxe da Peregrina  
é a mellor entre elas todas.

3

Vivan os canteiros madre  
vivan os de Pontevedra  
que fixeron vi-la auga  
de Vigo pra Redondela.

♩ = 60 | ALALÁ DE PONTEVEDRA

Pon - te - ve - dra é bo - a  
vi - la dá de be - ber a quen pa - sa;  
a fon - te na Fe - rre - rí - a, San Bar -  
to - lo - meu na pra - za.

# AÍNDA QUE SON DAS MARIÑAS

1

Aínda que son das Mariñas,  
das Mariñas de Betanzos,  
aínda que son das Mariñas  
non che vendo garavanzos.

2

Aínda che hei de botar unha,  
aínda che hei de botar outra,  
aínda che hei de botar unha  
que che ha de queima-la roupa.

3

Cando quixen, non quixeches  
agora queres, non quero,  
levara-la vida triste  
que eu ben alegre cha levo.

♩ = 60 | ALALÁ DAS MARIÑAS DE BETANZOS

Aín - da que son das Ma - ri - ñas, \_\_\_\_

das Ma - ri - ñas de Be - tan - zos, \_\_\_\_

aín - da que son das Ma - ri - ñas non che

ven - do ga - ra - van - zos. \_\_\_\_

# COMO CHOVE MIUDIÑO

1

Como chove miudiño,  
como miudiño chove  
pola banda de Laíño  
pola banda de Lestrove.

2

Ponse o ceo barraloso,  
chove maino, a noite chega  
e as pingadas trenguelean  
sobre as pobres follas secas.

3

Se chove deixa chover,  
se orballa deixa orballare  
que eu ben sei dun abriguiño  
onde me hei de ir abrigare.

4

Debaixo da oliveira  
nin chove nin vai orballo;  
neniña, se has de ser miña  
non me deas máis traballo.

♩ = 60 | ALALÁ DE PADRÓN

Co - mo cho - ve mi - u - di - ño

co - mo mi - u - di - ño cho - ve

po - la ban - da de La - í - ño, po - la

ban - da de Les - tro - ve.

# ADEUS, ADEUS NON MO DIGAS

1

Adeus, adeus non mo digas  
que che é palabra moi triste;  
entre dous que ben se queren  
costa caro despedirse.

2

Se o mar tivera varanda  
íate ver a Lisboa;  
como o mar non ten varandas  
onde te hei de ir ver agora?

3

Adeus, adeus queridiña  
prenda do meu corazón*he*;  
non sei se máis nos veremos  
que pra América me voue.

4

Adeus ríos, adeus fontes  
lavadoiros de lavare;  
adeus, adeus queridiña  
que non che podo falare.

♩ = 60 | ALALÁ DA ULLA

# NON ME TIRES CON PEDRIÑAS

1

Non me tires con pedriñas  
nin con onzas recortadas;  
xa sabes que non te quero,  
non me síga-las pisadas.

2

Vouche da-la despedida  
miña querida Dolores;  
toma este ramo de rosas  
pra paga-los teus amores.

3

Vouche da-la despedida  
e as pedriñas choraranhe;  
chorade, pedras, chorade  
por quen non quere chorare.

♩ = 60 | ALALÁ DA ULLA

Non me ti - res con pe - dri - ñas nin con

on - zas re - cor - ta - das; \_\_\_\_\_

xa sa - bes que non te que - ro, non me

sí - ga - las pi - sa - das. \_\_\_\_\_

# AIRIÑOS, AIRIÑOS, AIRES

1

Airiños, airiños, aires,  
airiños da miña terra;  
airiños, airiños, aires,  
airiños levaime a ela.

2

Vamos indo, vamos indo,  
vamos andando pra ela;  
agora xa nos vai dando  
o airiño da nosa terra.

3

Vente, ventinho do norte,  
vente, ventinho nordestino;  
vente, ventinho do norte  
sera-lo meu companheiro.

♩ = 76 | ALALÁ DE AMES

Ai - ri - ños, ai - ri - ños, ai - res, ai - ri -

ños da mi - ña te - rra; ai - ri -

ños, ai - ri - ños, ai - res, ai - ri - ños le - vai - me a

e - la.

Ai - ri

# PASEI O MAR DA MAROLA

1

Pasei o mar da Marola,  
meu amore por te vere;  
pasei o mar da Marola,  
a piques de me perdere.

3

Pola miña porta pasa  
un regueiro de auga fría  
para lles dar de beber  
ós amores dalgún día.

2

Pola pena da Marola,  
pola da Marola pena,  
pola pena de Marola,  
rema, remeiriño, rema.

♩ = 60 | ALALÁ DAS MARIÑAS DE BETANZOS

Pa - sei o mar da Ma - ro - la, ai,

meu a mo - re! por te \_\_\_ ve - re; \_\_\_

pa - sei o mar da Ma - ro - la, ai!

a pi - ques de me per de - re. \_\_\_

# ELAS SONCHE DE LAÍÑO

1

Elas sonche de Laíño,  
elas de Laíño sonhe;  
collen o xunco na braña,  
vano vender a Padronhe.

2

As neniñas de Laíño  
eu direi quen elas sonhe;  
collen o xunco na braña  
vano vender a Padronhe.

♩ = 60 | ALALÁ DE LAÍÑO

E - las son - che de La -  
í - ño, e - las de La - í - ño so - nhe; \_\_\_  
\_\_\_ co - llen o xun - co na bra - ña va - no  
ven - der a Pa - dro - nhe. \_\_\_

# FOLLADELA TEN A SONA

1

Folladela ten a sona,  
Folladela a sona *tenhe*;  
Folladela ten a sona  
de cantar e bailar *benhe*.

2

Dáme un traguíño de viño  
que mo pide esta garganta;  
verás como canta a rula,  
verás como a rula canta.

♩ = 60 | ALALÁ DE FOLLADELA

Fo - lla - de - la ten a\_\_ so -

na, Fo - lla - de - la a so - na te - *nhe*;\_\_

\_\_ Fo - lla - de - la ten a so - na de can - tar e

bai - lar be - *nhe*, por ti, mo - re - na!

# HEIME DE CASAR CONTIGO

1

Heime de casar contigo  
Maruxiña, meu amore;  
heime de casar contigo  
que mo pide o corazonhe.

2

Heime de embarcar nun barco,  
nun barquiño de papele  
andareiche toda a vida  
para ver ó meu Manuele.

3

O amor que ha ser meu  
ha de ter a man lixeira,  
ha de coller a rosiña  
sen abala-la roseira.

4

A perdiz anda no monte,  
o perdigón no valado,  
a perdiz anda dicindo  
chégate a min, meu amado.

♩ = 60 | ALALÁ

Hei-me de ca-sar con - ti - go -

Ma - ru - xi - ña, meu a - mo - re, mo - re;

hei-me de ca - sar con - ti - go

que mo pi-de o co - ra - zo - nhe zo - nhe.

# MONTERREI ESTÁ NO ALTO

1

Monterrei está no alto  
e Verín está no baixo;  
Nosa Señora da Estrela  
está nun campiño raso.

2

Do outro lado do río  
sentín cantar e choreie  
eran os meus amoríños  
que ían pra Monterreie.

3

Os amores dalgún día  
foron de cara pró Norte,  
mais os que agora viñeron  
esquecereinos coa morte.

♩ = 60 | ALALÁ DE MONTERREI

Mon - te - rrei es - tá no al - to \_

\_ e Ve - rín es - tá no bai - xo; \_

\_ No - sa Se - ño - ra da Es - tre - la, ai, la la la

lá! es - tá nun cam - pi - ño ra \_ so. \_

# TEÑO UNHA CASIÑA BRANCA

1

Teño unha casiña branca  
na Mariña entre loureiros;  
teño casa e teño amores;  
estou vivindo no ceo.

2

Adeus á miña casiña  
portelo do meu quinteiro;  
auga da miña fontaña  
sombra do meu laranxeiro.

3

Adeus, estrela brillante  
compañeiraña da lúa;  
moitas caras teño visto  
mais coma a túa ningunha.

♩ = 60 | ALALÁ DAS MARIÑAS DE BETANZOS

Te - ño u - nha ca - si - ña bran <sup>3</sup> - ca  
na Ma - ri - ña en - tre lou - rei <sup>3</sup> - ros;  
te - ño ca - sae te - ño a - mo <sup>3</sup> - res,  
es - tou vi - vin - do no ce - o.

# NOSA SEÑORA DA BARCA

1

Nosa Señora da Barca,  
Nosa Señora valeime  
que estou no medio do mare  
non hai barqueiro que reme.

3

Santo Cristo de Fisterra,  
Santo da barba dourada,  
axudaime a remontare  
a laxe da Touriñana.

2

Eu fun abala-la pedra,  
a pedra fun abalare,  
eu fun abala-la pedra  
que está no medio do mare.

♩ = 60 | ALALÁ DE MUXÍA

No - sa Se - ño - ra da Bar - ca \_\_\_\_\_

— No - sa Se - ño - ra da Bar - ca, \_\_\_\_\_ No - sa  
no me - dio do ma - re \_\_\_\_\_ non hai

Se - ño - ra va - lei - me que es - tou  
bar - quei - ro que re - me.